

Preparando mi viaje

A tener en cuenta:

- Fecha de mi viaje
- Tiempo disponible
- Mejor combinación
- Organiza tus visitas
- Qué ver, qué hacer dependiendo de la duración del viaje
- ¿Qué no me puedo perder de Japón?
- Itinerarios

Guía de Japón II

www.viajeajapon.com

Cómo hacer un itinerario

En función de los días que disponga cada uno, lo ideal es dividir el viaje en 2 partes, una para Tokio, desde la que ver Tokio y alguna excursión cercana (Kamakura, Yokohama, Nikko...), y otra para Kioto, desde la que ver Kioto y sus excursiones más típicas (Nara, Miyajima, Osaka... etc).



La distribución mínima ideal es dedicar:

- Tokio, 4 a 5 días
- Excursiones de un día, volviendo a dormir a Tokio: Kamakura , Yokohama, Nikko, Fuji y sus lagos
- Kioto: 3 días
- Excursiones desde Kioto, volviendo a dormir a Kioto: Nara
- Hiroshima y Miyajima (opcional: se puede dormir en la isla).

Como ves, lo ideal, para ver sólo lo más básico y famoso de Japón, sería ir al menos 14 días.

Si vas menos, habría que priorizar:

- 3-4 días a Tokio
- 2 a Kioto

A partir de este punto, rellenar con excursiones en función de la cantidad total de días disponibles: Por orden de interés, ir añadiendo: Hiroshima y Miyajima, Nara, Kamakura y Yokohama, Nikko y el monte Fuji.



Torre de Tokio

Viaje de 10 días

- Día 01- Llegada a Tokio
- Día 02-TOKIO
- Día 03-TOKIO: excursión a KAMAKURA Y YOKOHAMA
- Día 04- KIOTO
- Día 05- HIROSHIMA Y MIYAJIMA
- Día 06- KIOTO
- Día 07- NARA
- Día 08- TOKIO
- Día 09-TOKIO
- Día 10- TOKIO regreso

Viaje de 13 a 15 días

- | | |
|---|--|
| Día 01-LLEGADA A TOKIO | Día 10- KIOTO (a la noche ir a Tokio) |
| Día 02-TOKIO | Día 11- NIKKO (ÚLTIMO DIA DE JRPASS) |
| Día 03-TOKIO | Día 12-TOKIO |
| Día 04- EXCURSIÓN A KAMAKURA Y YOKOHAMA | Día 13- TOKIO |
| Día 05- TOKIO (a la noche ir a Kioto). JRPASS DE 7 DÍAS, DIA 1. | Si hay algún día más: un día EXCURSIÓN AL FUJI, y otro día visitar OSAKA. (En este caso, un viaje de más de 13 días, sería conveniente entonces un jrpass de 14 días). |
| Día 06- KIOTO | |
| Día 07-NARA | |
| Día 08-KIOTO | |
| Día 09- HIROSHIMA Y MIYAJIMA | |

Viaje a
Japón



A partir de 14 días, sería cuestión de añadir destinos nuevos, por ejemplo:

KOYASAN, desde Kioto, ocupa un día y medio con noche en Koyasan (se puede dejar la maleta en Kioto e ir con una pequeña bolsa

o mochila).

Ver otro tipo de excursiones, como podrían ser Uji, Ise, Iga, Ueno, Ohara, Nagoya, Hakone, y un largo etc.

MATSUMOTO, una excursión de algo más de medio día

desde Tokio. Tiene un castillo muy famoso.

La zona de los Alpes japoneses, donde destacan TAKAYAMA, SHIRAKAWAGO, KANAZAWA... etc.

Viaje de más de 15 días

Día 01- TOKIO

Día 02- TOKIO

Día 03- TOKIO

Día 04- KAMAKURA Y YOKOHAMA

Día 05- NIKKO

Día 06- TOKIO (ir a dormir a KIOTO)

Día 07- KIOTO: zona este

Día 08- HIROSHIMA Y MIYAJIMA (posible noche allí)

Día 09- vuelta de MIYAJIMA A KIOTO, (posibilidad de pasar el dia en OSAKA, OKAYAMA... ETC)

Día 10- KIOTO A KOYASAN (noche allí)

Día 11- KOYASAN A KIOTO... o pasar la tarde en OSAKA

Día 12- KIOTO: excursión a KANAZAWA (vuelta a dormir a Kioto)

Día 13- NARA

Día 10- KIOTO: zona oeste

Día 11- KIOTO: zona centro

Día 12- KIOTO A TAKAYAMA

Día 13- TAKAYAMA: excursión a SHIRAKAWAGO

Día 14- TAKAYAMA A TOKIO

Día 15- TOKIO: excursión al FUJI

Día 16- TOKIO: excursión a MATSUMOTO

Día 17- TOKIO

... Si se dispone de más tiempo, añadir alguna excursión menor (ver foro "no te pierdas de Japón" para ver ideas).

Si la cantidad de días fuese considerablemente mayor (al menos 5 a 7 días más), o se es un "repetidor", te podrías pensar en añadir destinos nuevos co-

mo la zona sur de Kyushu... o el norte, Hokkaido.

Como ves, los días subrayados son simples añadidos al itinerario de 14 días, simplemente es ir añadiendo esas partes en función de la cantidad de días disponibles.

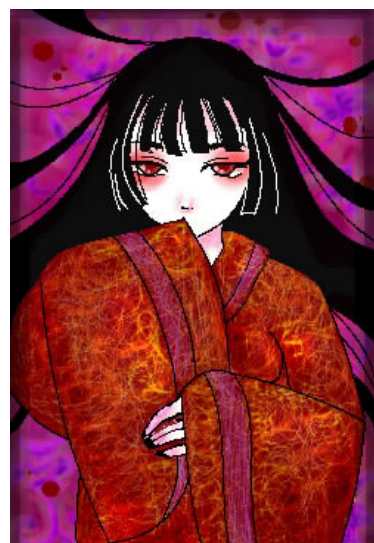

¿Cómo organizo mis visitas?



Geisha
Autor: Xansolo

*Kioto,
Es conocida
como el
corazón de
Japón*



Kioto
Autor:
Selene

Kioto

A la hora de visitar Kioto puedes planificar tus tiempo dividiendo la ciudad en 3 zonas, ya que no hay tanta comodidad de transportes como en Tokio, : zona Este, zona Oeste (o Noroeste) y zona centro:

-un día entero visitar la **ZONA ESTE**. La zona este comprende la mayor parte de los templos, lo ideal es partir de la estación de buses, hacia el noroeste, empezando por el ginkakuji e ir bajando visitando templos famosos (Heian Jingu, Nazenji, etc) hasta

acabar en el Kiyomizudera.

Todos los templos suelen cerrar en torno a las 5 de la tarde (que es cuando oscurece en Japón), pero el Kiyomizudera cierra a las 6 de la tarde. Por tanto es buena idea dejarlo para el final, porque así podrás visitar el templo, esperar al atardecer, ver las vistas desde el mirador de dicho templo, y echar un último vistazo al anochecer. En las cercanías del templo hay además multitud de tiendas muy interesantes para comprar recuerdos y regalos. Una vez anocheció, y como ya estás cerca, es buena idea visitar la zona de PONTOCHO Y GION, con la esperanza de ver, de paso, alguna GEISHA.

- en otro día, se puede visitar la **ZONA OESTE, o NORO-**

ESTE: Esta zona comprende los 3 templos situados al norte de Kioto (Kinkakuji, Ryoanji...) y es buena idea aprovechar ese día para visitar Arashiyama (quien disponga en su itinerario de 3 días en Kioto, quien tenga menos tiempo, es mejor que no vaya). Este día, a partir de las 17:00 estarías libre por lo que puedes, bien visitar la zona comercial del centro de Kioto, o bien ir a dar un paseo nocturno a Osaka, que de noche es incluso más interesante visitar la ciudad.

- **ZONA CENTRO:** Destaca el castillo Nijo y el templo Sanjusangendo... pero hay más cosas como pueden ser la pagoda del Toji, la torre de Kioto, la propia estación de tren... o incluso podría ser buena idea aprovechar parte de este día para visitar FUSHIMI INARI. (y no meterlo el día que se visita

Tokio



No importa mucho el orden de cómo ver las cosas, sólo tener en cuenta que sitios como Ueno y Akihabara consumen muchas horas, con lo que esos 2 días mejor no meter muchas más cosas para

visitar. Shibuya y Shinjuku se puede ver cualquier día y a cualquier hora... pero es casi más bonito verlo una vez anocheció, por lo que es un complemento ideal a cualquier otra visita. Odaiba, en función del tiempo que queráis, es mejor ir por la tarde, y dejar que se haga de noche allí antes de volver.

Templo en Asakusa

Autor: Taka

Harajuku y el parque Yoyogi (con su templo Meiji) es ideal visitarlo un domingo por la mañana. Por eso es importante cuadrar el itinerario de forma que pases un domingo en Tokio... y a la vez, procurar no ver sitios turísticos como son Kioto y Nara en fin de semana.

*Tokio
Tradición y modernidad conviviendo en el mismo espacio*

- | En el foro **NO TE PIERDAS DE JAPÓN**, tienes ideas de qué ver y cómo, tanto los sitios más básicos como:
 - | [Qué ver en... Kioto y como distribuir el tiempo.](#)
 - | [Qué ver en... excursiones desde Kioto](#)
 - | [Qué ver en... Tokio y como distribuir el tiempo.](#)
- | Y otros post como pueden ser la zona de los alpes japoneses, o Kyushu.
- | En el foro de **IMPRESCINDIBLES**, hay post muy interesantes con mapas y planos de las distintas ciudades de Japón, así como una explicación de cómo usar la imprescindible web de hyperdia.com, que es para consultar, tanto para planear el viaje, como para usarla allí, para saber horarios y precios de los trenes en Japón.
- | En el foro de **ALOJAMIENTO**, hay bastantes recomendaciones de aloja-

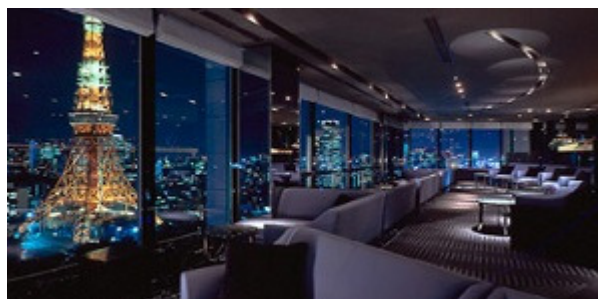



¿Cómo solicito ayuda?

Si planteas en nuestro foro cómo has planificado tu viaje día por día podremos ayudarte en la de una manera más sencilla

DIA 01- 21/03 JU- Llegada a Tokio... hora de llegada?

DIA 02- 22/03 VI-

DIA 03- 23/03 SA-

DIA 04- 24/03 DO-

DIA 05- 25/03 LU-

DIA 06- 26/03 Ma-

DIA 07- 27/03 Mi-

DIA 08- 28/03 Ju-

DIA 09- 29/03 Vi-

DIA 10- 30/03 Sá-

DIA 11- 31/03 Do-

DIA 12- 01/04 Lu-

DIA 13- 02/04 Ma-

DIA 14- 03/04 Mi- Salida de Tokio... ¿hora de salida?

Ésto será útil tanto para vosotros como a quien pidáis ayuda, ya que así, de un vistazo ya puede ver en qué época vas (según la época puede ser necesario cambiar el orden de ver las cosas), y también influye el fin de semana, ya que un domingo interesa estar en Tokio para visitar Harajuku y el parque Yoyogi, interesa NO visitar museos los lunes, que cierran, o evitar, en la medida de lo posible, no visitar sitios muy famosos en fin de semana.

Lo normal es partir TOKIO en dos partes: empezar unos días en Tokio, "esperando" a que sea lunes, para luego partir hacia Kioto y tratar de verlo entre semana. Así, según lleguéis un miércoles, un viernes, o un sábado, pues pasarás más o menos días en Tokio al principio y lo contrario al final del viaje, el ejemplo anterior.

Así quedaría, por ejemplo, la planificación de un viaje de 15 días basado en la experiencia de nuestros usuarios, y sería la forma de aprovechar tu tiempo en el país nipón.

DIA 01- 21/03 JU- Llegada a Tokio... hora?

DIA 02- 22/03 VI- TOKIO

DIA 03- 23/03 SA- TOKIO

DIA 04- 24/03 DO- TOKIO a la noche ir a dormir a Kioto

DIA 05- 25/03 LU- KIOTO ZONA ESTE

DIA 06- 26/03 Ma- NARA

DIA 07- 27/03 Mi- HIROSHIMA Y MIYAJIMA

DIA 08- 28/03 Ju- KIOTO ZONA OESTE

DIA 09- 29/03 Vi- KIOTO ZONA CENTRO. a la noche ir a dormir a Tokio

DIA 10- 30/03 Sá- NIKKO

DIA 11- 31/03 Do- TOKIO

DIA 12- 01/04 Lu- TOKIO: EXCURSIÓN A KAMAKURA Y YOKOHAMA

DIA 13- 02/04 Ma- TOKIO

DIA 14- 03/04 Mi- Salida de TOKIO... hora?

si por ejemplo llegases a Tokio el sábado, pues simplemente pasar el domingo en Tokio, partir para Kioto y al final del viaje pasar más días en Tokio. **POR COMODIDAD, BASA TODO EL VIAJE EN ESTAR UN DOMINGO EN TOKIO Y PARTIR PARA KIOTO ESA NOCHE O AL DIA SIGUIENTE TEMPRANO.**

© www.viajeajapon.com